臺灣日日新報 夕刊
十二月五日
(夕刊一頁)第二部一頁

强力政治愈よ推進
内閣の强化成功
平沼無任所相の入閣

【東京五日發同盟】平沼男が無任所相として近衛内閣に入閣したことには二つの政治的意義が見出される、一つは政府が内外多事な非常時局に處して高度國防國家體制確立に必要な强力なる政治力の結集を意圖したことであり、その二つは現行内閣官制に依らざる無任所相の任命即ち内閣制度の改革である。

最高 目的……

官職 ……

懸案 ……

無任所相設置

内閣强化に止まらず
劃期的重大意義を有つ

政府と樞府の表決權の問題
政府改めて樞府側と協議

【東京五日發同盟】政府は……

陸軍部隊に協力する海軍機の活躍(三日海軍省貸下)

經濟新體制へ
民間側も積極參加

【東京五日發同盟】……

泰、佛印の紛爭惡化
佛印側は不擴大方針

【ハノイ四日發同盟】メコン河を……

英の在米資金涸渇
推定三十億米弗内外

【アムステルダム二日發】……

英特派使節の使命
米の對英援助を決定か

【ワシントン四日發同盟】……

新情勢下の臺灣の
新使命達成に努力
齋藤新長官着任第一聲

上海越界路警察權
歸屬交渉假協定に到達

【上海四日發同盟】……

石炭鑛業界再編成
最高統制機關設置を答申

【東京四日發同盟】……

"戰爭にも備へる"
英極東軍總司令官談

【シンガポール三日發同盟】……

米太平洋艦隊主力
三日ハワイへ向け拔錨

【サンペドロ三日發特電】……

轉業對策開拓移住
六大都市で進出協議會

【東京五日發同盟】……

拓務辭令

【東京五日發同盟】……

日田市誕生(大分)

【東京五日發同盟】……

人事

米の英國援助
商船讓渡、建造引受等大童

【ワシントン三日發同盟】……

無絃琴

三國志
(363)
(出廬の卷)
吉川英治作
矢野橋村畫

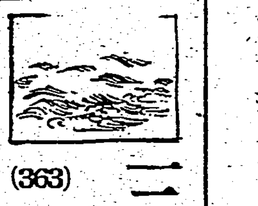

凡惱重圍(五)

毎日!一、二粒
自主健康法
トリヰ濃縮小粒肝油
トリカ
百粒・一圓八〇

淋疾
新治療法の確立は國産テラポールによつて始めて完成したのであるが、爾來類似模倣品が續出して良品の選擇に迷はしめるやの感がある。然し

專門 醫家は正しい認識によつて常にテラポールを選用されるから効力の點で確信があり、副作用の懸念も要しない。テラポールの特に優れてゐる點は

効果が確實と云ふだけでなく治癒期間を著しく短縮し得るので經濟的であり、又速に病苦を免れしめることが治療の眞の使命に添ふものとして

推奬される所以である。而も單に淋菌性疾患に限らず化膿菌、インフルエンザ菌、肺炎菌、腦膜炎菌、大腸菌其他の細菌性疾患に對し

多角的の速効を現はすことも從來の藥劑に見られない特徴で、内服によつて急性症狀は勿論、十數年來の慢性症にも良く奏効することは多數專門家の實驗で明である。
—文獻抄錄集進呈—

適應症
感冒、扁桃腺炎、中耳炎
面皰、面疔、化膿性外傷
急性慢性淋疾、膀胱炎
睾丸炎、腎盂炎、白帶下
其他化膿性、細菌性疾患……
二〇錠 二圓 一〇〇錠 七圓

テラポール錠

東京市日本橋區江戸橋三丁目
大阪市東區道修町二丁目
第一製藥株式會社

元勳西園寺公の國葬

哀しみの日比谷葬場　歷史の巨人天に還る

一億の同胞心から哀悼

【東京五日發同盟】國家の至寶として三朝に仕へ、殊に明治以來常に日本の歷史に不朽の名をとゞめた元勳、西園寺公望公が、其の偉大なる生涯の最後を飾つてけふ五日國葬の十二月五日、天地哀愁こもる日比谷公園國葬場には畏くも勅使差遣あり……

臺北新公園で遙弔式　①西園寺公遙弔式場入口　②松岡國葬遙弔式委員長の玉串奉奠　③參列の文武官向つて左より總督代理由本米殼局長、軍司令官代理上村參謀長、牛嶋前軍司令官、文官總代三田發大總長、武官總代酒井海軍武官、民間總代林臺電社長　④式場の全景

靈車葬場へ

柩前祭

蜿蜒たる拜禮者

日比谷葬場に萬餘の人

斂葬墓所の儀

歷史的な國葬を終る

御下賜品の傳達式

七日臺北市長公室

鄭重に三鞠の禮

汪氏中山陵に額づく

忠魂碑を清掃

新竹國婦會員の美擧

哀悼裡に遙弔式

臺北新公園に官民參列

正味二月振りでリスボンに着く

引揚最終船伏見丸にて

同盟特派員　座談會

（終）

士氣沮喪恐れる英

佛の敗因はなにか

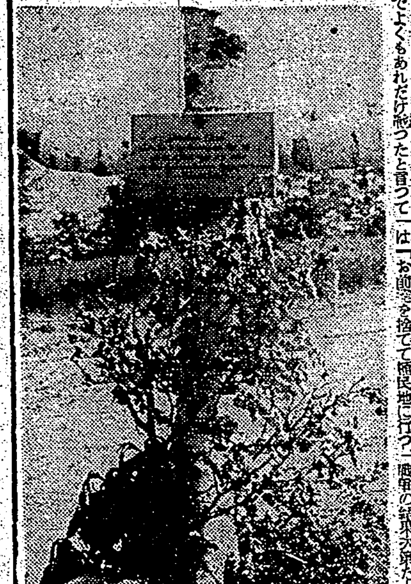

想像外旅行の苦痛

日本の獨り舞臺

外國の捕鯨隊は一隻も姿なし

本年の南氷洋捕鯨陣

二千餘の健兒ら

意氣と力を昂揚

川端公園で合同訓練

島都で歲末同情週間

各所で映畫の夕べを開く

心臟競走もある

溫泉郷の怪盜

前科三犯の强者

臺鮮團征覇か

驛傳競走の第九日

驛傳

防聯水上支部結成

滿航機新京へ

三十八名が改姓名

新竹州下各郡の寺廟も整理

その財產を有效適切に

石渡元藏相ら

高千穗丸で來臺

長山丸

あすの天氣

臺北地方 今晚東の疾風曇後小雨　明日東の疾風曇後小雨

北部地方 北東の疾風曇後雨

南部地方 北の和風曇

西部地方 北の和風晴

東部地方 北東の疾風曇後雨

澎湖地方 北東の疾風曇後晴

概況（五日）……

一、滿洲	方	（滿洲）	八・三二・六
二、九州	後	藤（宮崎）	八・三二・六
三、鮮滿	東	（朝鮮）	八・三二・四
四、中四	吉	田（香川）	八・三三・里
五、近畿	乾	（京都）	八・三三・一
六、關東	渚	松（神奈川）	八・三三・三
七、中部	松	田（愛知）	八・三三・四
八、東北	高	橋（岩手）	八・三三・三

臺日案內

書籍　書籍買入　野田書房

圖書目錄呈

醫院　性病科　永吉醫院

犬猫診察所

寫眞　中古カメラ高價買入

內地土產

時計眼鏡　白柚とジャボン　メガネは金光堂

ラヂオ器械　ラヂオ十ケ月月賦

洋服　國民服二葉屋　國民服背廣オーバ

藥種商　梅肉エキス

蓄音器　ドラミン　テイチクレコード　タイヘイレコード

自轉車

雜件　工鑛業用金網　日本式改名　美容術一般

統後　映畫週間　防犯强調

防げ犯罪　守れ銃後

隣組・その夜の眞心

連日滿員に付更に六日正午より五時迄二回映寫いたします、會員券御持參の方は何卒早目に御來場願ひます

主催　臺北南警察署

會場　公會堂

特語　娘浪曲師

哀切胸迫る名調子!!

泉詩郎

美ち奴

いもの　テイチク　トーコレ

胃痛　消化

イーさやか

本舖　爽胃

家庭

世界各國人の常食
健康を保つ最少限度の食物は

最小限度の食品、つまり、生存し活動し得る範圍に於て、最少限度に、しかも、國民を養ふために各榮養素の最もよく揃つた食物を最も數少く取るとすればどんなものを選ぶべきか──といふことが、さきに、世界の學者間に於て問題となつたことがある。

× ×

これはドイツの或る榮養學者の發表したところに依れば、黒パン、果物、牛乳、これだけをとつてゐれば、決して健康を害することなく活動が出來るといつて世間を驚かしたことがあるが、しかし、その分量については、どの位といふことを明確に示してゐない。

× ×

ただ、その榮養素を醫學的に研究して見れば、精白、黒パンは澱粉の給源となり、果物は含水炭素及び鑛物質、各種ビタミンの給源となり、更に牛乳が、各不足成分を補充することを示してゐる。

× ×

これまでもさうであつたが、これ以下ではどうにもならぬといふ最少限度を定めることは中々むづかしい問題で、各人の體質、職業、性別等に依つてちがふし、大きく見れば、國々に依つても相違を生ずるわけであり、時代に依つてまた、その時の各方面の關係に依つて變化する。

× ×

今回の歐洲大戰がはじまる少し前に於ては、各國民の常食比較に於て、一番多く穀類を攝るのはドイツ人としてあつたが、今日では殆ど一致してしまひ、米國人が第一とされてゐる。これを常食の百分率の上から見れば、米國人が三五パーセント、英國人が一五・九六パーセント、ドイツ人が一五・七六パーセントを示し、日本人は三一・二〇パーセントとなつてゐる。これは一方に於て蔬菜の多いことを示すものであつて、日本人は蔬食の比率から見れば、蔬菜一四・〇〇パーセント、ドイツ人一九・二九パーセント、米國人一三・〇〇パーセント、英國人一〇・一二パーセントとなつてゐる。

× ×

[illegible]、僅に總食百分率の四・〇〇パーセントにすぎず、英國人一四・二三パーセント、ドイツ人五・九四パーセント・アメリカ人五・〇〇パーセントとなつてゐる。

× ×

その他、澱粉、脂肪、蛋白質などの點に及んで見ると、現在では、日本人の食品の割合が非常に偏りになつてゐる。長い間の菜食主義は、精白米を多く攝ることとなつてゐる。即ち日本人の米食比率に於て六七・六〇パーセント、ドイツ人四〇・七六、英國人二七・七〇、米國人一五・〇〇を示してゐる。

× ×

かういふ風で、一般の日本人といふものはこれまで脂肪が少くてカロリーの高いものをたくさん攝らねばならず、[illegible]カロリーの低いものを多く攝つて來た習慣は、歐米人に比べて體の動きを鈍くさせてゐるともいへる。

× ×

日本人に胃腸病患者の多いこともその一つの原因であつて、[illegible]動物性蛋白に代へようとしてゐるところが多く見受けられるが、國民榮養の保健からいへば、もつと動物性蛋白を攝る必要があるわけである。今日學者の間に於ては一日に一〇〇瓦は攝らねばならぬのに、田舍などでは[illegible]

風邪の擊退法

喉が出たり喉、頭痛がして熱が出る、どうも風邪らしいと思ふ場合はなるべく早く次の療法を行ひます。

大根卸し　おろし大根と卸し生姜を等分に茶匙二、三杯づつ大コップに入れ熱湯を適宜に加へて砂糖を溶き、寢床の中で熱いのを啜り一般に發汗させます。これで汗が出て安眠すれば風邪が拔けます。

陳皮　蜜柑の皮の乾かしたものをちんぴといつて藥店にありますから、[illegible]

卵酒　酒五勺位を小鍋に入れて一度煮立たせ、[illegible]煮立つてゐる酒の鍋を火から下ろし、手早く黄味を加へながらかきまぜます、かうして作つた卵酒を熱い中に飲んで床につくと寢汗が出て氣持よく風邪が拔けます。

姙婦の標準食餌

コロンビヤ大學の榮養學助教授クララ・テイラー博士は、姙婦の食餌は一日三十四セントで澤山だと發表したが、これはアメリカの標準生活費からみて著しく低額で一般の注目するところとなつてゐる。一例をあげると

朝食＝果物四個、少量の砂糖を入れたオートミル一皿、トースト二切れ、バター大匙一杯、牛乳コップ一杯

晝食＝[illegible]のトマトから作つたトマトスープ[illegible]、麵麭一個、チサ、マヨネーズのサラダ、チーズサンドウイツチ（チーズ三オンス、バター茶匙一杯）、ミルクコップ一杯

夕食＝牛肉（中の肚肉）三オンス、馬鈴薯のカラ揚、野菜スープ茶碗一杯、パン二切、バタ茶匙二杯、バナナ一房、ミルクコップ一杯

パンは總小麥を原料としたもので姙婦の一日毎に一オンスを超えてはならぬとしてある。

一般に低收入家族の攝る食餌にはヴイタミンBカルシユーム及び鐵が缺乏してゐるのを常としてゐるが、テーラー女史の獻立によれば、Bは總小麥及オートミルから、鐵分は野菜と麵麭から攝取できるので、三十四セントでも決して營養不良となることなく健康兒を生むことができるといふのである。

赤ちゃんの爪
氣をつけてやりませう

これから赤ちゃんの爪を切る時期ですが、若いお母さん方がとかく油斷し易いのは、爪です。赤ン坊の爪といふものは、生後二三ケ月頃からめつきりのび方がはげしくなつて來るのがわかりますから、手まめに切つてやる事を忘れてはいけません。放つておくと、爪を物に引つかけたり、顏をかきむしつたり、[illegible]痒がつてそれを引つかいたりして黴菌を入れたりする危險があります、といつて、赤ン坊が起きてゐる時には、手足を盛んに動かしますので、赤ちゃんの爪切りは眠つてゐる時に切るのが一番安全ですが、[illegible]

[illegible]こんなに泣くのだらうと慌てることもありますから用心が大切です。

冷飯がよい

冷飯を食べると良く腸を整へるのは事實である。これは冷飯には消化を助ける細菌が繁殖してゐるからである。[illegible]

山寺松籟記 (三)
小田嶽夫

一日酒田に遊ぶ。昔榮えて今はさびれた驛港としてずつと前から心ひかれてゐた町である。行つて見たら最近港が出來たとかで何かが裏切られた感じもしないではなかつたが、町を步いて見てやはり[illegible]

町にバスがあるといふことだつたが、その姿も殆んど見えず、[illegible]

[illegible]

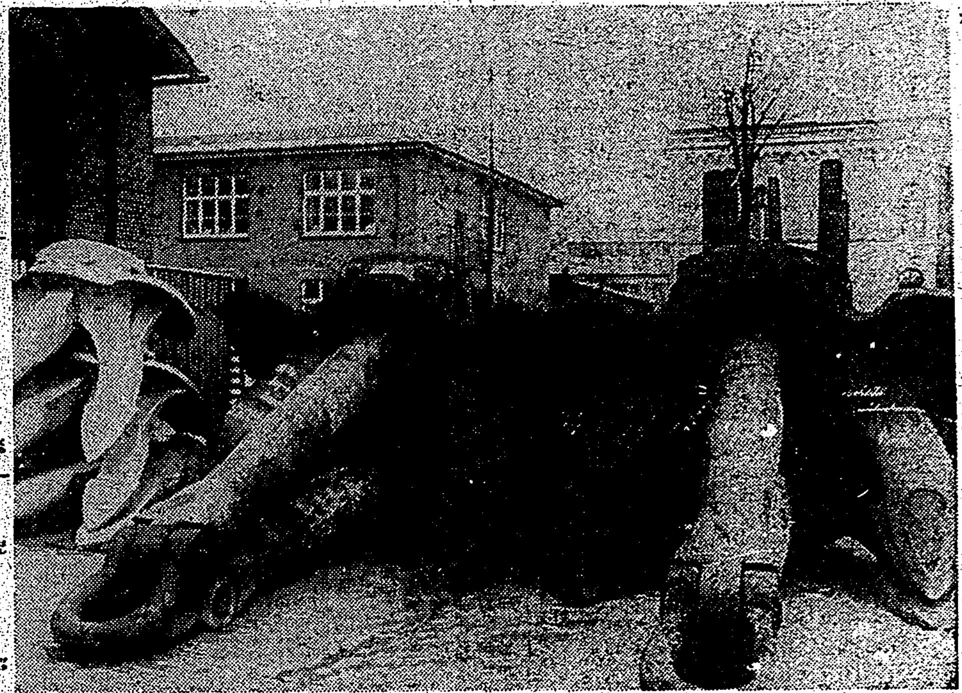

"持ちゆくべからず"　白いペンキで「時節柄、持つて行つてはいけません」とハツキリ書いてある。もつとも持つて行きたいと思つたところで、ちよつと簡單に[illegible]この種な摘發の頭數が[illegible]

手製の花器
手工の課題としても好適

この頃四[illegible]

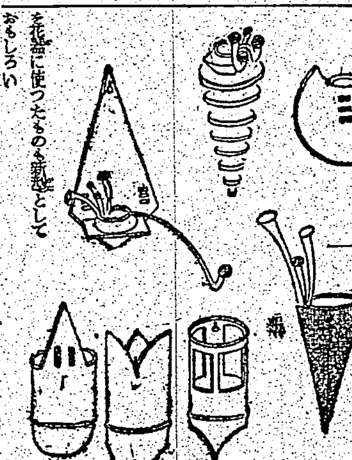

[illegible]

眞綿でゆかう
腹巻にすれば冷込みを防ぐ

[illegible]

一科學一寸話一

[illegible]

代用乳の條件
科學的に興味深い研究

[illegible]

食鹽の效用

[illegible]

里芋の效能

[illegible]

玉ねぎの皮

[illegible]

體質強化・疲勞恢復・活力增蓄

早老的諸現象と神經衰弱症狀に

根氣なく疲れ易い人　勢力、活力減退期の人
疲勞倦怠甚だしき人　何時も元氣の無い人
頭腦の働きの鈍い人　病後衰弱期にある人
頭重、眩暈で苦しむ人　心身共に疲れ居る人
不眠、惡夢で困る人　機能障害にて嘆く人
拔け毛容貌衰退の人　猶一層强壯を望む人

毎日少量宛服用にて　眞價を見事に發揮する　最新動・植物性綜合强壯劑

[illegible]

本劑の最も信頼すべき特殊藥効

[illegible]

自主治療　濕布劑
デルモライツ
こ の 濕 布 は 卅分でよい・作用は長時間續く！
粉末　一〇〇瓦 一圓　二五〇瓦 二圓　五〇〇瓦 三圓
デルモライツは濕布で病氣を治す而も濕布本來の使命を始めて完成した濕布時間卅分、效力は十數時間續いて、速やかに炎衝や充血を去り、熱を下げ、氣分を頗る爽快ならしめる理想的濕布劑です。
速かに熱を下げ痛みを取る最新好評の濕布療法
感冒のご痛 扁桃腺炎 氣管枝カタル 肋膜炎・腹膜炎
肺炎 はら痛 消化不良 肩のこり・神經痛 腰痛・ロイマチス
筋痛 關節炎・乳腺炎 打撲・くじき等 凡ゆる疼痛性炎衝に

株式會社 藤澤友吉商店
D 1613

淋病及諸化膿性疾患に對する…
スルフアミンは淋菌、化膿性疾患に對する强力なる化學療法劑として使用せらるるに到りたるも治療分野が擴大するに從ひ左右の卓効ある此種藥劑も新くそれに付隨して起る副作用の問題が患者の苦痛となり醫家の臨床上の支障物ともなつて現はれて來たのである。
ウロジールは此點に鑑み臨床實驗的研究を傾倒して完成されたる新稗スルフアミンの誘導體にしてスルフアミドの治療的効果を遺憾なく發揮せしめ而も副作用の除去を期したる一新化學療法劑なり。

二〇錠　一〇〇錠　五〇〇錠
最純分子抱合新化學療法劑
萬有　ウロジール錠
東京日本橋本町　萬有製藥株式會社

曉の町（43）

武田麟太郎作
林唯一畫

初冬の空（二）

先生のお嬢さんに、縁談が持ち上つたと聞いて、直さんは、そりや、おめでたい話だ、何も大へんだと大騒ぎすることもないだらうと、お神さんを叱りつけた。

「——それが、お前さん、——ちつともめでたくないんだよ。私は腹が立つて……」

おそのがいかにも口惜しさうに云ふのを、

「やい、いくら物を知らず屋の女にしても、少しはものの云ひ方に気をつけてくれ。お嬢さんの縁談に何が腹が立つんだい」

直吉は鑿を持つたまゝ、烈しく女房を睨みつけた。めつたの返事をしてみろ、容赦しねえぞと云ふ態度であつた。

「——だつて、その相手が悪いんだよ」

「——何……相手が悪い！」

よくよく我慢がならなかつたと見えて、彼は鑿をどこへ投げつけた。

「——どの口でそんな、……そんな出過ぎたことを……」

蒼白な顔は、次の言葉に窮して真赤になつて了つた。

「——危いよ、お前さん……ゆつくり聞いてくれなきや困るぢやないか、だつて、その相手の名を知つたら、お前さんだつて、きつと……」

額の上のそのも眞赤になつて額に少し汗を滲ませてゐた。

「——だから、早く云つてみろつてんだ。……手前が勝手に理屈がましいことを云ふ暇はねえ」

「——ええ、その相手と云ふのはねえ、法學士様の西川なんだよ」

お前さんもやつぱり驚いたらうと云ふ風に、おそのは云ひきつた。果して、

「——えつ！」

と、彼は暫らく言葉もなかつた。口をぽんやりあけて、女房の顔を見てゐたが、

「——ば、馬鹿な、そんなことがあつてたまるものか」

「——ほうら、ごらん、お前さんだつて腹が立つて来たらう。……だつて、お隣さんの口から聞いたんだもの、まちがひがあるはずはないよ」

「——そ、それで、その縁談は、先生やお嬢さんは承知なすつたのかい」

直さんは畳みかけた。

「——いいえ、まだそこまでは行つてないんだよ、唯、そんな話が何とか云ふ代議士を通してあつたんだつて、……」

「——ふうむ」

彼は急に荒々しく立ち上ると、木屑だらけの前掛をとつた。

「どこへ行くんだい」

「——行つて来るんだ、……先生のとこへ行つて来る」

「——そりやいいけれど、……お前さん、もう少し落ちついてからにしたらどうだい。そんなに気が立つてゐちや、失礼なことでもあつては……」

心配さうに、一しよに立ち上つた女房に、

「——うん、いや、よく気をつけるよ」

珍らしく素直に答へて、彼はそれでもやはり出て行くのであつた。今夜も寒い風が吹いてゐる。

「——畜生、西川の悪党息子め！」

彼は思ひ切り罵倒するのだ。西川は直さんの遠い親戚になつてゐた。もつとも、金持嫌ひの彼のことであるから、殆どつきあひはしてゐなかつたが、いや、親戚づきあひする必要もないほど遠い間柄とも云へた。金持であるだけではなく、その強慾や行跡も徹底してゐるために、死んだ親方が金に困つた果て、急場凌ぎにその関係を利用し、彼を連帯保証人に立てて、借金を申し込んだことがある。

臺灣 家庭園藝栽培暦（中）

志佐誠

十二月の果樹園

整枝——引きつゞき此の月で柑橘が盛りになり、斗柚（ザボン）類も最盛期であります。

全島——パパヤ、バナナ、レモン、雪柑、椪柑

北部——文旦、桃、アボカード、

南部——柚柑、金柑、晩白柚、椪柑、サボン、白柚、椪柑（オレンヂ）、大長實時計、パインアツプル

新植——苗木を新植するに最適の時期に入ります。家庭園に栽植して楽しむことが出来るものは、落葉性果樹は梨、李、無花果、葡萄、柿、桃でありますが、臺灣では臺北地方か、中北部の山地に限ります。然も大部分が内地の果物を喰ふといつた程度か、早くとれるといふ丈で、優良な物は期待できません。此のうち臺北市の内外でよいものは柿、葡萄、李、無花果でせう。何れも内地の生産時期より約二ヶ月早い所に特色があります。

柿は富有柿、四周柿、牛心柿がよく、葡萄はチヤンピョン、ナイアガラ、レデイワシントン、キヤメルスアーリーなどから選びます。無花果は在來種、ドウフイン、李は臺灣在來種がよく出來ます。

常緑性果樹としては柑橘、枇杷、蕃石榴がよく、枇杷は在來種、田中枇杷等がよい。柑橘類が中北部の家庭園には最適で、各家庭に一、二本でよいですから、是非栽培したいものです。家庭園に良い柑橘は、中北部ではレモン（品種はユーレカ、ビラフランカ）椪柑、雪柑、文旦（麻豆文旦）バレンシヤ、温州蜜柑、グレープフルーツ、斗柚（ザボン）晩白柚、四季柑、金柑等がよいでせう。南部では斗柚（石頭柚、蜜柚、白柚）文旦、椪柑、レモン、バレンシヤ、グレープフルート等が好適です。

四五本の柑橘をとなると、温州蜜柑、レモン、グレープフルート、文旦、雪柑、椪柑、バレンシヤの中から選んだらよいと思ひます。之ですと四季に亘つて相當永く果に向かあることになりませう。

熱帶果樹としては、マンゴー（カラバオ、ホワイト・マンゴー）パパヤ、サボテラ、アボカード、バナナ、蕃枝がよろしく、其他蕃石榴、セイロンオリーブ、蓮霧、龍眼などを加へると賑かになりませう。

然し熱帶果樹は大型で苗を植てから結果するまで年數がかかり、家庭園には好適でありません。サボテラ、パパヤ、バナナ、あとはマンゴー、蕃石榴、セイロンオリーブといふ所が無難です。熱帶果樹も[illegible]が出來ないので、先づ柑橘が臺灣の家庭の果樹として適當です。殊に小形の柑橘は狭い庭にも工夫すれば四五本は植えられますし、無理すれば鉢植にしても楽しめます。

苗木——苗木は次の注意をして購入します。第一系統の正しいもの、第二病蟲害の付て居ないもの、第三接木した部分の完全なもの、第四根の生育のよいもの（地上部の發育より根の方を吟味する）等の諸點を注意して購入れます。

植付方——根が乾燥して萎縮しない様に植穴（前々月に詳しい）に植付けます。植穴が準備してない時は植付時に穴を掘り、地下三〇—四〇糎の土と堆肥、油粕、骨粉をよく混ぜて植付ける部分をよく踏んで固めて、植付けてから苗の沈むことを防ぐ注意が必要です。植穴が一ケ月も前に準備出來て居れば苗の根が埋まる程度の穴をあける。そして苗の根を四方に且つ水平に擴げて植付する。根を水平にした時幹は傾いてもよい。幹を真直にする爲め根を傾けては不可い（第三圖）云ひかへますと根本位に植るべきであります。

植付ける距離は他の木から四米位は離して植ます。

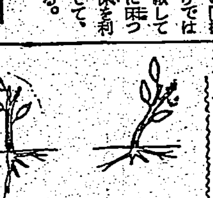

第三圖　苗の植付方

整枝——[illegible]の接木の適期。無花果の挿木も今月がよい。文旦類の播種用に斗柚、酸橘の種子を播きます。

整枝、剪定——整枝といふのは木振りを整へることで、即ち仕立方であります。果樹は一般に開心自然仕立にします。即ち第四圖の様に主幹位の所から主枝を分けます。多數仕立は臺灣の様に暴風雨（天牛）の被害の多い所では不得策です。

柿、文旦、斗柚、椪柑は自然仕立に、桃、レモン、温州蜜柑、雪柑、グレープフルートは杯状仕立にします。葡萄と梨は棚作りにするのが普通ですが、家庭園では垣根仕立にした方が地の利用上よいでせう。柿、レモン、椪柑、文旦、斗柚等は枝が立つ傾きがあるので第五圖の様に枝の伸びる前に誘引をしておきます。又、枝が伸びてしまつてからそのまゝの姿勢で後にかたまつたら、支へをとり除く様にします。此の際にして、主枝は出来る丈斜に出す様にして、所謂盃状の自然形、自然仕立にする様に心懸けます。

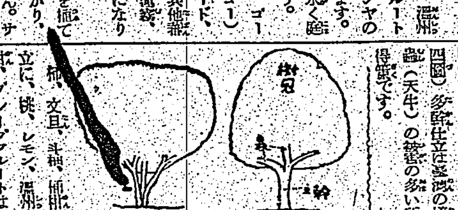

第四圖　色々の仕立方（主幹自然仕立・杯状仕立）

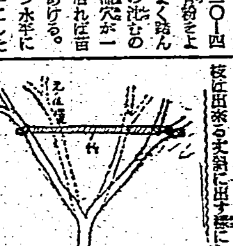

第五圖　誘引の仕方

今日の話題

重慶背後の存在

日獨伊三國共同宣言及び新汪條約調印によつて、我々は事變處理が全く新な段階に入つたことを知るとともに、まつた今さらの如く重慶政權をして無意味な抗戦を續けさせるものの何たるかを、ハツキリ知る機會を與へられたのである。即ち新條約調印の報道が傳へられたのと殆ど時を同じうして

アメリカ 政府當局は重慶に對し五千萬弗の追加借款を容認し、別に法幣安定資金として五千萬弗合計一億弗の巨額のクレヂツト設定を發表した。一方イギリスは依然『重慶政權を確認する』旨を公けにし、晝に國民政府無視を以て日本の對支政策否定の態度を明らかならしめた。皆々は、國際政治の上からすれば、たとへさうした態度を行ふ必要があるにせよ、一應去行つた政策と正面衝突に相反する方策の公然は無用の刺戟を避けて保留し、態度がやや

平常に歸する を待つて徐ろに行ふのを常識とする筈である。

然るに殊さらに斯種政策を公表し、しかもその内容とする事實が相手國の反感をそそるを求めてゐるが如きことは、明瞭な挑戰である。新段階に入つた日本の對支政策にこれも新たな形を以てした挑戰である。援蔣國家の存在が東亞の明朗な發展を如何に妨げてゐるかは、ここに喋々を要しないが、この事實を通して我々は、[illegible]の重慶を[illegible]つて[illegible]兵を用ひさせるものの姿を露はに認め得た。そしてその正體を[illegible]のは當なる同時に

援助の域 を超えて、日本の行く手に立塞がる。必要の域を乗り越えた援蔣には[illegible]

國際不能を承知で行はれる。強いて理由を求めればそれは日本の東亞再建の事業を妨害する、その效果に對して支出される投資以外のものではない。これを元手として抗戰を續ける重慶及びその軍隊は、遂に獨自性を放棄し、第三國の抗日出先官憲としての役割を演じ、その軍事行動は支那大陸を戰場に選んだ第三國の先遣部隊の行動に外ならないのである。重慶を驅つて

自暴自棄 ならしめ、以て東洋永遠の平和到來を一顆なりとも遅からしめようと畫策するそれら「背後の存在」を十分認識し、かつ封ずることは、依然として聖戰遂行の一大項目でなれけばなるまい

台日柳壇

塚越正光選

課題「實際」（一）

たやすく見えて難かしいのはこの課題だつたと言へる、その證據は臺日柳壇で課題による募集が開始されてから、初めての二七〇句といふ集句に見られる、從つて入選句の中にも實際といふよりは、事實だつたり、眞實だつた方がより適切な句をとらざるを得なかつた、そして前抜一七、秀逸一七、佳吟七、三才四と區別したものの、それはこの集句中でのことで、柳壇的水準から言つたら、誇り得るものではないのは殘念である、捲土重來次回には佳い句を見せて貰ひたいものである

前抜

奢侈品を見て實際に御尤　臺北市　可𧘱
實際にあつた話と語尾につけ　臺北市　百壽
派出所の前へ一寸試して見　臺北市　一揖
實際の戰況受けぬ支那ニユース　臺北市　百十
要人が小聲で話す敗け戰　臺北市　勘玉
子は親を見様見眞似で成人し　宜蘭市　翠泉
實際に其立場から說く時勢　臺北市　幸三郎
來て見れば左程でもなし人も住み　臺北市　逗古刀
實際と理論は兎角背を向け　馬公街　土屋柴水
理窟には負け實際で勝を占め　臺南市　宮美七
小說も事實に近い事ばかり　宜蘭市　金泉
若干の粉飾もある仲人口　臺北市　安部義人
言へることだけ言つてゐる旅行談　萬里庄　松野雲知
名論も實頭へ出て喰違ひ　臺北市　しまもり
小說になればあの娘も美しい　臺北市　高山碧川
口程のことなく軽く投げられる　萬里庄　明月
强がりの男飛出す夜の地震　臺北市　進

次の課題と締切
◇「根氣」十二月八日締切
◇「催促」十二月十五日締切

映畫製作企業を全面的に再編成

映畫製作に絶對不可缺な生フイルムは資材の統制と外國方面の輸入中絶で極端に不足に陷つた爲め映畫各會社では明春からの製作を[illegible]中であつた[illegible]十月一日に遡つて年内製作の[illegible]を行ふべく通達したので[illegible]

ものであり且つ統帥部が時、文化映畫に對して厳しく時局映畫に對して緩やかな態度は公平を缺くものと主張しつつあるので二十九日の内閣情報部における官民合同協力議會も遂に物別れの狀態となつたが官廳側は同會議後これが解決策につき各映畫官が四時間に亘る大評定の結果

一、各官廳に生フイルムを徹底的に節約の爲め文部省の各府縣への交付映畫をはじめ各省映畫が製作不可能の窮情にあるので官廳映畫の活用が危機に瀕してゐる

一、日本ニユースの使用量は輸出増加等で削減の餘地なし

等の結論に達し業者用の増産は不可能となつたので、商工省及び企畫院は生産増加につき再努力すると共に明年度分の一部繰上げの是非を檢討することとなつたが、更に官廳側は今回の官民協議で

一、業者の希望によれば映畫製作制限後は更に生フイルムの使用量が増加する

一、各官廳が映畫活用の中絶をも敢てせず節約に努めてゐるのに對し現在の國策的文化映畫の文化的價値は低劣に過ぎる

一、生フイルム不足を楯に官廳映畫の委託製作に應ぜぬ業者が増加しつつあるので官廳側目の映畫製作機構設置が必要である

一、現在の映畫企業機構は如何なる優秀映畫でも製作社系のみに[illegible]化の向上阻害と生フイルムの濫費が行はれつつある

等が問題となり映畫企業關係者の理念とこれが機構の徹底的再編成が各省關係官から認められるに至つたので生フイルム不足問題に端を發して表面化した各官廳と映畫業者との距離の隔たりが如何に解決されるか頗る注目されてゐる

新春用外畫の準備多少遅る

新春の封切外畫は東和商事提供するオリンピア映畫第二部「美の祭典」をはじめワーナー映畫「若い科學者」「シー・ホーク」メトロ映畫「[illegible]」コロムビア映畫「ツガンダ」パ社映畫「ガリヴア旅行記」等が擧げられてゐるが生フイルム不足で「シー・ホーク」「若い科學者」「銀の鞭」等はプリント製作が遅れるから新春封切の決定は例年より遅れる見込みである。尚「美の祭典」のみ十本のプリントが完成廿一日から封切られる筈

ル夫人の舊邸宅を藝術團家族へ開放

[illegible]ルーマニアのカロル國王の前夫人マグダ・ルペスク夫人のブカレストの邸宅とその調度品[illegible]

文化映畫　冷凍

梗概　いつでも新鮮な食糧補給を全ふすべき輸送、保存の一方法として冷凍問題が登場して來る。魚類の腐敗を防ぐには、その原因となる微生物を死滅させ同時に酸素の作用を休止せしめねばならない、此の場合高熱は微生物を死滅させる力を持つが同時に酸素の作用をも破壊し食品の自然な新鮮さを奪つて了ふので、逆に低温に保つ時は微生物は死滅はしないが、酸素と共にその活動を殆ど休止する、まさに冷凍こそ腐敗を防ぐ有力な手段であつたわけだ冷凍は温度の低下が足りぬ場合、微生物の繁殖は完全には止まらない、長期には分解作用が進み腐敗を招く、そこで更に速かに低温度迄おとし凍結させる事が考へられた、そこで品物中の水分は殆ど氷に變り微生物繁殖の餘力がない、だがそれも品物の組織迄凍らせる弊があつた

今週の映畫

流れ星　六日から芳乃館

演出萩原遼、配役大友柳太郎、雲井八重子、柏よし子其他 梗概 博多黒田藩の家臣吉澤源三郎は親の遺言で同藩の指南番家口十郎太の後繼ぎ娘時枝の許に婿入する事になつた、それを誰よりも喜んだのは源三郎の乳母とその娘お滝だつた、しかし源三郎は婿入りの夜花嫁時枝との劍術仕合に敗け修業の爲め江戸に出發しなければならなかつた、お滝は源三郎を案じて後を追つて江戸へ出發した源三郎はお滝に勵まされ劍術の修業に熱心だつた、一年過ぎて源三郎は故郷で時枝と手合せしたが敗れた、又も江戸で修業の一年が過ぎた二年の間お滝の心盡しに報ゆるに[illegible]てゐた源三郎の心は動いてゐた、そして彼は心に何事かを決して故郷へ歸つて來た、三度目の仕合に源三郎は勝つた、しかし源三郎は自分の胸中を明し時枝の許を去らんとした、その時お滝からの手紙が源三郎へ届けられた、時枝と晴れて夫婦になり倖に暮す様にとの手紙の内容だつた、時枝はそこで初めて人の妻として自分に缺けてゐるものを謳つた、同時上映はフイルム・レーガン主演「大都會の歡呼」と吉田福吉主演「玩具工場」である

牢獄の狼　六日から大世界

演出山城伸次、配役月形龍之助、原健作、橘公子、月宮乙女其他 梗概 長崎の奉行田宮石見守に寵愛の子代太郎が突如暗殺されたのは牢内にゐる事を推察した、その頃浪人朝佐久馬が新に牢に投ぜられた彼は同囚の要本源十郎と相知りて一夜暴風雨の夜に脱牢し統衛を受けた源十郎を救つた、源十郎こそ兇盗かえん組の頭領だつたのだ、源十郎の妹おえんは純情な兄には似ぬ誠實な女だつたので兄に自首をすすめたが兄から一蹴されて了つた、豪家におしんを送るべく佐久馬は豪家を出たが役人に追はれて奉行所へ逃込んだ、彼こそ主膳正が特に唐津から呼寄せた江戸隨一の名與力佐久間啓之進であつた何故は如何で隠れ家に歸つた佐久間は源十郎に見破られたその時は囲家は捕吏に襲はれ源十郎を惜しくも取逃した、それから間もなく寄席に入つた源十郎は佐久間と捕吏の一隊の爲めに取圍まれた、群衆の叫びの中に火を吐く銃聲の[illegible]、同時公開吉田福若、小吉田福若、小若姐の掛合浪曲である

本社主催　將棋高段者對抗戰

加藤氏一回勝二回目

香落　△七段　建部和歌夫　▲五段　加藤慶次

（第卅一回の第八局）（圖は四六銀迄の局面）

▲四一飛（一）　△四九飛（一分）
▲五三金（一分）　△七五歩（六分）
▲二一飛成（一分）　△五七銀成（五分）
▲同金（三分）　△五六歩（一）
▲三三角成（七分）　△五七歩成（一）

▲加藤（持駒）飛、金、銀

指手七十三手　持時間各九時間　消費　△六時間五七分　▲三時間〇〇分

酷しく寄せる

觀戰記　八段　齊藤銀次郎

『先手』を握つた加藤五段は何處に手を求めるか、ノータイム四一飛打である。四六銀と二一桂の兩取りで絶好の飛打だ。これを建部七段は四九飛打で四六の銀にツナぎつつ敵陣を一矢報いんと總合の應援である。ここで下手方二一飛成なら一九飛成で、成飛車の活躍は互角であるが、下手には金銀といふ豊富な持駒があるだけに、上手方非常な苦戰狀態である。だが、加藤五段はもつと嚴しい寄せを狙つて建部五段の玉頭へ迫つた

五三金打

これで上手は七一銀打、或は六一飛成の順に對する適當な受けが無い。建部七段は、やむなく七五歩と突いて我分でも敵陣へ手掛りを造る意味に指す。加藤五段の二一飛成は上手七六歩なら六三金、同金、七五桂打の筋で桂を手に入れたのであらうが、少々寂い感じがする。ここは六一飛成と厳しく迫る方が寄せが早かつた。例へ七一桂打と受けても六二銀打で寄筋となる

七六歩と取り込めば、六三金、同金、七五桂打、これには建部七段も弱つたらしい、自陣は殆んど防戦不可能の狀態にある。絶體絶命、遂に五七銀成捨といふ勝負手で最後の決戦を目ざした。これは勝負の鏡合といふもので、ここ一九飛成などでは、六一龍で受けなしになる。例へ惡くとも敵陣を亂して一指深めんとするものだ

同金、五六歩

加藤五段は悠々手筋を讀み切つてか、三三角成で、五七歩と五筋にと金を造らせた。これは至當で、五六同金では、八八角成、同玉、四七角打があつて面倒となる

木村名人講評

下手四一飛打から五三金で、巧みに五七銀の狹脱を誘致し、手順に三三角成を得ては勝勢確定である。上手五七銀成は大局上已むを得ぬ決戦だが、かく非常な崩壊では敗局を免れ難い

今夜の番組

▲六・〇〇子供の時間お話「偉人西園寺公の一生」岡本アナウンサー▲六・二五時局下の西工經營講座四「今後の日貨店」[illegible]「國葬を賜つた人々」▲七・二〇講演「大宰相としての西園寺公」南弘▲八・〇〇録音「故西園寺公をおくる」解說吉田アナウンサー▲八・一〇朗讀「西園寺公の詩什」安齊アナウンサー▲八・五〇録音「大いなる生涯」解說海野アナウンサー▲九・四一朗讀「或る日の西園寺公」小林アナウンサー

特別廣告

故西園寺公國葬日に付謹みて五日は休館仕候
大世界館　芳乃館　國際館　臺灣劇　新世界館　第二世界館

日活獵奇探偵映畫　牢獄の狼　怪事件續出！興趣無比！　主演 月形・原・橘・月宮
新形式の掛合浪曲アトラクシヨン　吉田福若　吉田小若
都々逸・米山・追分・博多節・小唄・三味線曲彈キ　實演
階下席七〇錢　階上席一圓　ボツクス　六日ヨリ（四日間）　大世界

再び上映せざる永遠の感激篇　六・七・八日　3日間限　朝日音楽コント　ひばりの歌　同時　改輯篇　台劇　共税四〇錢

不知火燃える紫雲の果に…　流れ星　大友柳太郎　柏よし子　雲井八重子
玩具工場　演出 萩野輝二　岩田祐吉　逢初夢子　淡島みどり　小柴幹治　岩田秀枝
微笑の中に、うつすらと滲んだ涙、時の流れを前にして老ひたる父は我子をなげく
フイル・レーガン主演　大都会の歡呼　十二月六日封切　芳乃館　大人50錢 小人70錢

●商戰の秘訣！　ノーシンのんでハキハキ應對●

ベジリン　ポマードとチック
整髪は軽快に端正に！これが活動人の心得——ベジリン愛好の所以でもある
大阪・株式會社 小倉商店
歯痛に頭痛はガオガンに限る

鮑貝・夜光貝・蝶貝　各種摺貝製造　（★）　O・S高級糸鋸發賣元　大阪屋商店　大阪市天王寺區上本町九丁目二十三　電話天王寺四一二〇番

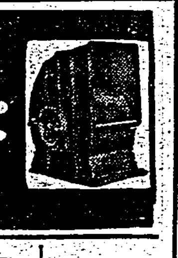
機風排用酸耐種各及機風排機風送　專門製作設計　株式會社大阪送風機製作所　大阪市西成區津守町四二三　電話櫻川三六二五・三七〇一番

肌アレ防止に　今が お肌の手入時…
秋口から冬にかけて特に肌アレが酷い理由をご存じです？凡そ肌アレも小皺、シミ肌も、一番の原因は表皮の下、即ち生きてゐる眞皮が榮養不足に陥り、そのために利撲が消むと同様に肌面がアレ始め小皺やシミが現れて来るのです。長い暑さや汗でスツカリ疲れ果てゝ来た貴女の肌にクラブ美身クリームが、どんなに必要か！何しろ表面的なクリームと違ひ、ホルモンやヴイタミンがグン〳〵滲透してお肌を生々と美しく建て直して了ふからです。
表皮　眞皮
ホルモン及びヴイタミン配合　クラブ美身クリーム

疲労 倦怠 に　自主治療　濕布劑　デルモライツ　卅分できく

臺灣日日新報
本日夕刊共八頁
發行人　江口　藤作
臺北市榮町四丁目卅二番地　發行所　臺灣日日新報社

國務大臣親任式
けふ宮中鳳凰ノ間に於て

【東京五日發同盟】内閣制度の確立に應ずる國務大臣の親任式は六日午前九時五十分より宮中鳳凰ノ間に於て近衞首相侍立の下に執り行はせらるることになつた

任　國務大臣　正二位勳一等男爵　平沼騏一郎
任國務大臣兼企畫院總裁　企畫院總裁從三位勳三等　星野直樹

修正意見を附し近衞首相に具申
翼賛會常任總務會

經濟新體制　審議打切り

大體政府案支持
參議會經濟新體制を檢討

臺灣總督事務引繼ぎ
四日午前十時半から丸の内臺灣總督府出張所總督室で新舊總督の事務引繼が行はれた（寫眞は右より長谷川新總督、小林舊總督）

情報局總裁親任式
任内閣情報局總裁　伊藤述史

大情報局の生誕
六日官制公布即日實施

議會局案への質疑
常任總務の意向判明

齋藤總務長官着任
官民多數の出迎を受けて

着任の齋藤長官
けふは神社參拜と挨拶

松宮大使門司歸着

米機の對英引渡數
約二千五百機に上る

故飯田少將進級

極東の英米合作
緊密に連絡協定
英外務次官言明

在新嘉坡邦字誌
官憲より發行禁止さる

歐洲新秩序の根幹
獨羅協定の細目約定

補充に追はれる英の船舶損失
ヒ總統新作戰を採用か

英政府の無能
非難暮々國内に充滿

獨、羅經濟協定成立

拓務省入りの佐々木氏

交通局總長の事務引繼は神戸で

厚生科學研究所　五日附官制公布

免許制の範圍擴大
全商工業に亙る方針

興銀總裁更迭
後任河上氏昇格

辭令

人事

今日の府報

時代が生んだ液體調味料
味の素
お台所の新刷！

家庭經濟の實踐は先づ味のホンから調味料も一元化！
臺灣總代理店　杉原產業株式會社
東邦食品工業株式會社

時局は愈々經濟戰士を要求す！
本邦唯一
高等商業講義
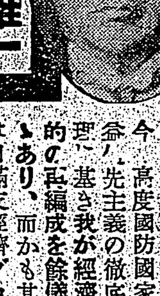
知能總動員の秋
新學期開講
新たに賀屋興宣氏を迎へ新講義
戰時財政經濟と國民の覺悟編入
東京神田一ツ橋教育會館内
東京高等商業學會
内容見本申込次第無料送呈

實業之日本
十二月一日號
經濟新體制と財界人への要望（忠言）　小畑
資本と經營の分離に就て……增地庸治郎
經濟新體制實現の具體策……帆足計
蘭印見たままの記　商工大臣　小林一三
米穀國家管理の實施に就て……農林次官　井野碩哉
中小工業問題解決策　大河内正敏
臣道實踐と報德精神……佐々井信太郎
最低生活論……友松圓諦
國民皆大任を果すの覺悟　增田義一
ルーズヴェルト三選と世界情勢　鹿島守之助
戰時下簡易生活の本質……高木友三郎
戰時下生活と神經衰弱……杉田直樹
生活の科學化・科學の生活化を語る
宮本武之輔・富塚清・高柳健次郎
前進する日本
▽經濟界はどう變つた　加田哲二
▽政界はどう變つた　中村三之丞
▽社會はどう變つた　野村重臣
▽外交界はどう變つた　田村幸策
今年の政界を顧る……津久井龍雄
新經濟組織はどう建設されるか
新體制下の重役業　住田正一
株式反騰力の限度　泉山庄一郎
定價四十錢　實業之日本社

社説
平沼男の無任所相就任
戰時内閣強化の重大意義

一

近衛首相が平沼騏一郎男を無任所大臣として入閣に決した事に於いては時局下新設の重大意義を見るのである。世界の新秩序に處して……

二

現下の内外の重大局面に於て此の時艱を克服せんが爲めには内閣制度も亦戰時體制化さるべきは當然である。……

三

無任所大臣任用の途が廣く開かれたといふ事は内閣制度の改革といふ重大意義の外に國民組織の強化……

砂糖の新配給案
四日委員會で決定

本島に於ける來年度砂糖の配給計畫に關し四日臺北市役所會議室に配給委員會が開催されたが其の決定事項は次の通りである。……

一、配給すべき砂糖の種類を用途別に限定し從來の月別配給量を月々の……

家庭用　は耕地白糖の車糖及び赤糖とする

加工用　は耕地白糖、甘納豆、おこし……

夏季增配　とする。つまり本島の特殊事情に鑑み六月より九月迄の夏季は……

有望な南海の寶庫
海南島の鑛農林業
各部門の開發計畫進む

海南島政治から經濟開發を受けて來た海南島は島嶼の土壤と共に南進日本の重要據點として世界注視の的となり南海の寶庫として……

鑛業

◇鐵鑛　……

◇錫鑛　……

◇金　……

◇マンガン　……

◇石灰岩　……

◇ボーキサイト　……

◇硅砂　……

農業

◇砂糖黍　……

◇ゴム　……

◇棉花　……

◇麻　……

◇林業　……

◇水產業　……

◇牧畜　……

◇電力事業　……

◇交通、通信　……

臺灣糖業の大使命
日滿支を展望して此感深し
糖界の諸問題（十一）

蔗作地帶　……

農場經營　……

耕種改善　……

（杉野生）

生產費昂騰に喘ぐ
赤糖業者の救濟策
同業組合で對策協議中

山村副業として
有利な泥鰌の飼方

飼育箱の据付場所　……

飼育箱の處置　……

飼育方法　……

泰國に邦人信組
華僑に對抗今後の躍進企圖

日糖一割二分
取締役二名辭任
新常務に勝彥氏

生絲輸出高
十萬俵減の豫想

	本年	前年
一月	[illegible]	[illegible]
二月	[illegible]	[illegible]
三月	[illegible]	[illegible]
四月	[illegible]	[illegible]
五月	[illegible]	[illegible]
六月	[illegible]	[illegible]
七月	[illegible]	[illegible]
八月	[illegible]	[illegible]
九月	[illegible]	[illegible]
十月	[illegible]	[illegible]
十一月	―	[illegible]
十二月	―	[illegible]

高雄魚市
十一月中扱高

局バス
十一月業績

内外地商工統計連絡協議會

錢後保險互助會の盛況

局鐵貨物主任會議
けふ臺北市公會堂に開く

恩給金庫出張取扱

世紀の除夜（66）
北村小松作　都竹伸一畫

消息（三）

トシヲキカレテグリコナラベル

絹本肉筆　迎春掛幅
尺三巾、絹本、三段本表裝、桐箱入帙付
①旭日靜波　土屋旭華先生筆　金十五円
②老松双鶴　大西雅山先生筆　金二十円
③蓬萊仙境　宮崎豐泉先生筆　金二十円
④高砂　土屋旭華先生筆　金二十円
⑤梅溪山水　川原指水先生筆　金三十円

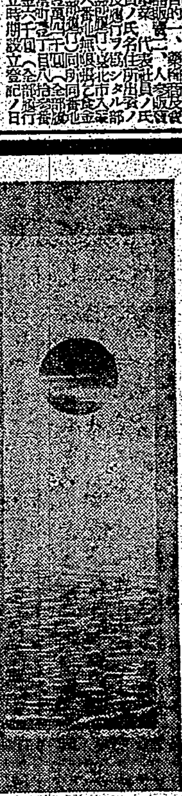

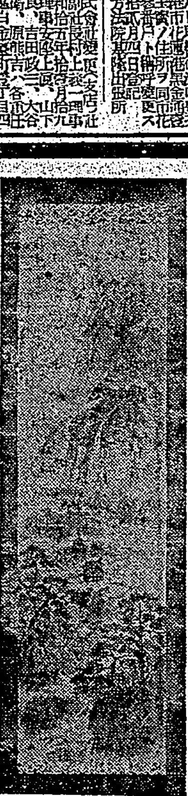

御注文に就て
◇御下命拜受後十日間以内に出荷いたします
◇金引換の取扱は當分の間停止されましたから品代、送料は前金にて御願ひ申上げます
◇荷送料（内地）
◇御注文締切　十二月十五日

大阪市南區難波　高島屋　通信販賣部　振替口座大阪一九二番

大阪商船　出帆
日本郵船　出帆
東亞海運　出帆
辰馬汽船　出帆
大連汽船　出帆

日腔外科　台北市京町二ノ二四　杉山齒科醫院　電話醫院三七七三・自宅八三四〇

愈々本日より歲の市……
五日とありしは本六日よりに變更致しました不惡御諒承を願ひます
福田呉服店

清酒　白鶴

新體制の歳末年始 生活改善の好機
精動臺灣本部乘り出す

歳末生活の肅正

一、年末賞與、手當其他諸收益は貯蓄報國運動の趣旨に則り出來得る限り國債の消化貯蓄の増進に振向ける事

二、衣類調度の新調を見合せ又死藏品、不用品等を整理し其の交換賣買に依る活用に努め餘剩金は之を貯蓄に振向ける事

三、飲食等を努めて節約し新年會等は之を排し明朗健全なる娯樂の趣味の育成又は心身の鍛錬を勵み込む事

新年諸儀式の刷新

一、門松、松飾、其の他恒例の諸慣習は簡素を旨とし質素の內に新年の莊嚴の誠を致す事

二、簡素なる正月料理の調理を工夫すると共に食品の浪費を極力排する事

三、屠蘇を祝ひ神酒を戴く事は我國古來の行事にして單なる飲酒とは趣を異にすると雖もこれに名を藉りて酒宴を開き飲酒其の度を過ごす事は排すべき事

四、年末の贈答および年賀狀等は縮小し、其の他戸長上官に對する場合に限り一般に至るものは全廢する事

五、前線將士へは努めて年賀狀を出し又は慰問文を…其の出征軍人、軍屬へ慰問袋等の贈送を行ふ事

自肅の正月行事

一、元日には一家揃つて宮城遙拜…

二、元旦、國旗掲揚…

三、早目に最寄の神社に參拜し皇運の隆昌、皇軍將士の武運長久を祈…

愈よ最後の驛傳
けふ橿原で大會閉會式

西園寺公國葬日 大陸各地で遙弔式

新京【新京五日發同盟】…

北京【北京五日發同盟】…

上海【上海五日發同盟】…

閑院元帥宮殿下の 御銅像を獻上
舊部下の將校全員から

【東京五日發同盟】…

聖恩旗捧持者 護衞者ら決る

【大阪五日發同盟】…

牛嶋前軍司令官 離任挨拶に基隆へ

上海の租界物語(一)
惡の華の根源地
支那派遣軍報道部長　馬淵陸軍大佐

私は一介の武弁であるから、むづかしい國際法的法理論はしない、が、戰場に身を置く一軍人として見聞した上海租界の一側面を物語る。支那事變が勃發してから、武力戰は次から次へと進展して、中支方面の揚子江流域の主要地區は、殆ど平定して了ひ敵反撥の餘地なきに至つたのであるが、獨り上海租界のみは恰も反日抗日の安全地帶であるかの如き觀を呈してゐる。これは甚だ奇異なる現象であると考へられてゐる。之等は上海陷落の時、我軍が租界內に於ける第三國の權益を尊重する武士道的見地から此の地區內に兵力を使用することを避けたためで、幸にも租界のみが戰禍を免れ、此の地に居住する四百萬の中國人中には、治外法權を有する外國人の蔭にかくれて暗躍する抗日不逞分子に引摺られて「孤島上海」を擁し重慶政府の指令に隨いて、今尚抗日の策源地たる感を成してゐる

犬と支那人

抑々、上海租界は今から百年前阿片戰爭の結果生れたもので、長髪賊の亂を契機に、今日の發展の基礎を作つたものである。共同租界と佛蘭西租界とに分れてゐるが佛蘭西租界は專管居留地で、佛國の法律によつて行政權を行使し、共同租界は各國の共同行政權が敷かれ事實上一國となつて行使されてゐる。然し、これは素より各々國家に所屬する人民の利益を保護せんとするものであつて、宗主權はあくまで中國國家に隸屬し、支那人に對する行政權は依然として、中國の主權によつて行使せられ、租界行政からは當然除外せらるべきものである。かの碑文が上海租界のビクトリア公園に「犬と支那人入るべからず」の立札を見て民族革命の旗を決めたといふエピソートはこれだ。即ち租界本來の性質は單なる公共市場であるに過ぎないから、かの租借地とか保護區とは全然意味が違ふのである。然し、租界の存在は獨立國家の體面に關はるもので、國民政府は夙に上海租界の回收を企てゐたが、なかなか思ふやうにならぬので、大上海都市計畫を立て、市の中心區を上海の北郊外に設け、市政府を此處に移し、租界の繁榮を此の方面に奪はうとし、着々新都市の建設を進めてゐた時、今次の事變に際會したのである。事變勃發當初支那軍の意圖は大したもので、大軍を上海附近に集中し、一擧に我軍を黃浦江に突き落し其の陸戰隊を踏み潰つて上海租界を占領せんとした。事變勃發直後の八月十四日、支那軍飛行機は上海租界を空襲し、目抜きの場所に爆彈を投じてパレスホテル、キヤセイホテル等の建物や、上海一の盛り場大世界の前に爆彈を落下、一度に二千三千の死傷者を出し、大混亂を來した

之は單なる盲爆や過失ではなく日本軍陸戰隊の武勇に燃えた蔣介石軍が、このドサクサに紛れて租界を占領しようといふ魂膽から意識的に爆撃したのであると私は見てゐる

外國權益の蔭に

八月廿三日、いよく松井大將の率ゐる上海派遣軍が、吳淞、川沙鎭の地區に上陸し、茲に壯絕悲壯なる上海作戰が展開された、この戰鬪を一層困難ならしめたものは、此の戰場に上海租界といふものが存在したことである。我軍が揚行鎭、劉家行、大場鎭と遂々たる敵陣十、數百の陣地を突破して愈々上海市街に近い蘇州河附近に接近すると、敵軍は踵で租界を背にして陣地を築き其の外國權益の建物には悉く…

…

川向ふのネオン

甘蔗に上る凱歌
年末年始の砂糖増配

時局講演と映畫の夕
六日夜臺北市公會堂で

少年乘馬隊 習所修業式

新竹州異動發表

覇業完成に萬全
臺鮮園朝倉主將決意語る

第九日の成績

舊北の石渡元藏相

新竹椪柑大もて
到る處で高値を呼ぶ

海上警報

北署の生産第一日

再び日本海制覇
滿航の試驗飛行成功

奬健旅行に補助金

興行場組合 創立發會式

合併記念に寄附

三等局長の異動

八日にハイク三つ

けふの天氣

ラヂオ

朝

夜

自肅斷行……
藤井の低物價特價品 大陳列會

錦紗小紋新柄 結城紬新柄 無地錦紗新柄 高砂紬特價品 銘仙最新柄
蝶結び七五三帶新柄着荷
仕立上り變コート新荷着

特價奉仕品
半衿、帶揚、帶止、自肅半額
絞り銘仙(特價)十三圓均一
變名古屋帶自肅半額
肩裏、裏絹、八掛特價豐富
大巾生天竺着荷致シマシタ
御早イ勝チ……

親しき仲にも 軍機は祕密

仕立座布團奉仕品 三・五〇錢 豐富荷揃
仕立布團、座布團……豐富荷揃
毛布、ベビー布團
絹入毛シヤツ、綿ネル寢巻 在庫豐富
絹英ネル白時、お正月足袋
スフ絹モスリン着尺最新柄陳列會

『自の魂』(…)定價廿二圓より
『陶枕』●貸衣裳部

つはり妙藥あり

藤井呉服店

工藝品
高級漆器
文庫、硯箱、菓子器、膳セット
花器、盆、堆朱、カフス釦、帶止
趣味ノ陶器
宇野仁松作

眼鏡
ボストン型枠 各種
高級レンズ 各種

鎌野時計舗

のみやすき
福カゼ藥
酵母劑 バンドマン
發賣元 南門藥局
臺北市見玉町
電話 三五六三 四五九四番 六二四三
強力胃腸治療劑
福腸妙散

キカレテ グリコ ナラベル

臺日各地綜合版

青村少將無言の歸還
高雄に上陸內地に向ふ

【高雄電話】大陸の戰野で名譽の戰死を遂げた若松市大部隊長青村少將の英靈は四日入港の便船で高雄に無言の凱旋をなし一先づ東本願寺に安置され同夜十時四十分高雄驛發列車で市民の哀悼を受けつつ內地に向つた

全島 軍人援護事業大會
社會事業大會と共に けふから臺南で開く

【臺南電話】全島軍人援護事業大會並に第十三回全島社會事業大會は……五州三廳の……並に市郡街庄の軍人援護事業並に社會事業……軍人援護事業並に公私社會事業從事者等五百名出席、六、七の兩日市內宮古座において開催されるが第一日六日は午前十時より開會式を擧行、國民行事ののち會長式辭……時十分より表彰式を擧行、會長代理總督府立川社會課長より軍人援護事業並に公私社會事業功勞者……上長治氏（臺南州社會事業主事）ほか八十七名に對し表彰狀及び記念品を授與、午後一時三十分から總會を開き……社會事業協會の會議……項の軍人援護會臺灣支部並に臺灣社會事業協會及び各州廳提出事項を協議、午後四時第一日を終了、第二日七日は午前九時より前日に引續き特別委員會の報告、各部提出事項の協議を行ひ午前十一時三十分二日間に亙る兩大會を終了の豫定である

△臺南州提出事項

一、軍人援護精神を普及徹底せしむべき方策

二、臺灣方面委員聯盟結成に關する件

（臺中州）

一、入營兵營適改善方要望の件

二、方面委員制度の整備強化に關する件

三、兒童保護事業の擴充強化に關する件

四、罹災救助資金規則改正に關する件

……が適件配給に關しての筋に要望の件

五、中小商工業者救濟對策樹立方要望の件

六、教護法本島施行方要望の件

（新竹州）

一、本島軍人援護事業關係者を現地視察のため派遣方の件

二、小國民の教養教化に關する件

三、映畫その他による國民教化を圖るの件

四、社會事業關係諸法を本島に施行方促進に關する件

五、新體制に即應するやう各種社會事業的な團體の統一に關する件

（臺南州）

一、銃後奉公強化のため雜誌刊行の件

二、少年法施行方の件

三、庶民信用法施行方の件

四、母子保護助方向上乃設立とともに母子保護法施行方の件

（高雄州）

一、遺家族指導員軍人指導員設置派遣方要望の件

二、社會事業研究所設置要望の件

三、職業紹介法の本島施行促進方及び之が管理事務を社會事業行政機關に委讓方その筋に具申の件

四、地方に必要なる社會事業施設は總督府において經費の補助をなし之が設置促進方要望の件

五、方面委員令を本島に施行方促進の件

六、社會事業行政機構の擴充強化に關する件

（花蓮港廳）

一、官立國民道場社會保健施設成所設立の件

臺中市攻防戰
あす警察官野外演習

【臺中電話】警察官の士氣振作を圖り併せて體位向上に資するため臺中州警察部では州下警察官を動員し來る七日早曉臺中市內において野外演習を實施するが、臺中市を防備する臺中支隊長に江崎臺中署長、大隊長に土穗理蕃課長が當り一方攻擊隊には友田彰化署長を支隊長に、宮本警務課長が第一大隊長、留井保安課長が第二大隊長に夫々分擔し六日午後六時……

幸運者が獻金

郷軍後援會
けふ屏東で發會式

張添增氏改姓

【中壢電話】新竹州中壢街新竹法院中壢出張所屆張添增氏外家族七名はかねてより改姓名願を提出中のところこの程認可され張添增氏は川添增治、夫人友子（舊名有妹）長男新龍（新金）次男新次（新群）長女英子（金英）孫正宏（同孫正……

竹東青年團査閲日程

△竹東園 十二月十日午後一時竹東公 △二重埔園 同十一日午後一時二重埔公 △芎林園 同十二日午前十時芎林公 △鹿寮坑園 同十三日午前十時鹿寮坑公 △橫山園 同十四日午前十時橫山公 △沙坑園 同十五日午前十一時沙坑公 △北埔園 同十五日午前十時北埔公 △峨眉園 同十二日午前十一年峨眉公 △寶興園 同十一日午前十一時寶興公 △寶山新城園 同十日午後一時寶山公 △竹東街 十二月十六日午前十時二重埔公午後一時竹東公 △芎林庄 同十七日午前十時芎林公 △橫山庄 同十八日午前十時大肚分教場 △北埔庄 同十九日午前十時北埔公 △峨眉庄 同二十日午前十一時峨眉公 △寶山庄 同十七日午後一時寶山公

大圳記念式

映畫で"防犯"を宣傳
十一、二兩日高雄館で

【高雄電話】盜犯警察の趣旨を徹底せしめるため高雄署では來る十五日より一週間を防犯週間として一般市民の防犯思想強調に乘り出し官民一致の協力に依る犯罪の撲滅を期することとなつたが之がためには先づ一般市民その他の犯罪に對する知識と警防思想を向上せしめることが先決問題だとし十一、二の兩日……

甘蔗競作審査

前線へ雜誌
彰化でも公募

青果同業記念式
四日に擧行さる

北港團優勝

皇民化劇
員林で競演會

不屆な基督教牧師
恬然として臺灣語で說教

臺鮮業者懇談
十二日高雄で

女青幹部講習
員林郡で三日間

藁火事鎭火
原因は自然發火

隣人愛
臺中で同情袋

人事

萬なかだち

大武山下で攻防戰
健兒千五百名に飛行機も參加
東西に分れて連合演習

員林婦人慰問袋

二林保甲會獻金

宅地利用品評會

平原課長八日赴任

宜蘭市議打合せ

玉里信組精米工場

開山神社本殿
けふ上棟式執行

御眞影御下賜
賓公學校で奉戴

奉公班結成

故西園寺公遙弔式
きのふ全島各地で執行

嘉義

馬公

臺中

タオル持參で床屋へ
けふから高雄市で實行

員林郡校長會議

義敎財政打合

朴子青年査閲

擧國一致はラヂオから
東京 大阪 山中電機株式會社
放送局型一一號 57-47B-12F（マツダ球付）

新聞 前川生命 女事務員 附添 轉業 同居人を求む のせ京染 貸家を求む 責任宅

鼻病には 簡單に出來る 一風變つた新療法
惡化すると頭を惡くする
ピノサン療法とはどんなか
靑少年に鼻病患者が多い
藥は信用第一
ピノサン實驗中の婦人
こんなに簡單に出來る
ピノサン
先づ說明書を御覽下さい 無代進呈
ピノサン藥價 十日量二圓、三十日量五圓、六十日量九圓
小判屋
大阪代理店

齲齒を豫防するには食物が口中に殘らない樣にライオン齒磨で丁寧に清掃する事です。
● 夜寢る前にも齒を磨くと更に有效です。それは、睡眠中は齒に溜つた食片に細菌が作用して乳酸の醱酵が特に著しいからです。
● ライオン齒磨には獨自の吸着作用があるので食物の殘滓や細菌を悉く吸着して口腔外に排出させます。
● 從つてライオン齒磨で丁寧に淸掃なさる事が最も理想的です。
ライオン齒磨
ライオン齒磨本舖